



CONSORCIO DE EXPORTADORES  
DE CARNES ARGENTINAS

# INFORME FAENA VACUNOS

JULIO DE 2022



PORTER NOVELLI ARGENTINA

- **Faena mensual:** 1.103 mil cabezas.
- **Producción:** 261 mil toneladas.
- **Disminuyó el promedio diario respecto a junio.**
- **Alta incidencia de vacas añosas,** 45% de participación de hembras.
- **Peso medio en alza,** 236 kg/cabeza.
- **Enero a Julio: 7.6 millones de cabezas y 1.8 millones de toneladas** (2% y 4% respectivamente, comparado con 2021)
- **Participación ABC:** 29% de la faena total.
- **12 meses a Julio 2022:** 13.2 millones de cabezas.
- **Baja de 300 mil cabezas** respecto a 2020/2021 y de 1.1 millón respecto a 2019/20.

Buenos Aires, 11 de agosto 2022 - De acuerdo a datos proporcionados por la Dirección Nacional de Control Comercial Agropecuario (DNCCA), en JULIO de 2022, la faena de bovinos fue de 1103 mil cabezas, 2% menor a la del mes anterior. En los PRIMEROS SIETE MESES DE 2022 alcanzó a 7.6 millones de cabezas, 2% por encima de enero a julio del año pasado. En los DOCE MESES cerrados en el período comentado, se acumularon 13.2 millones de cabezas, una caída del 2% respecto de igual lapso a julio de 2021.

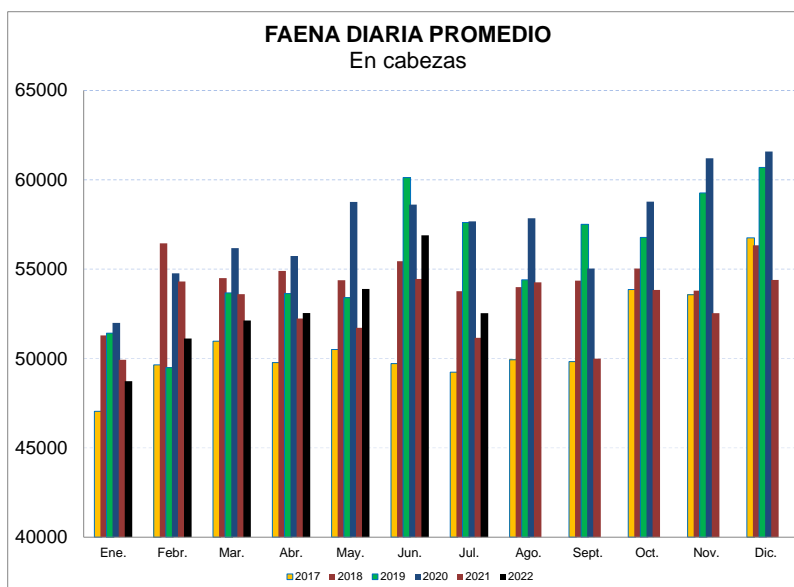

“Al considerar el número de días hábiles, se advierte una baja significativa comparado con el mes anterior, que se trató del punto más elevado en lo que va de 2022. El incremento que se dio en los últimos meses compensó la fuerte baja de comienzos de año; de modo tal que el promedio de estos siete meses prácticamente fue similar al de enero – julio de 2021, un período distorsionado por los efectos de la suspensión de las exportaciones y de un prolongado paro de comercialización de hacienda, en el que la faena se redujo a su punto más bajo desde 2017”, sostuvo Mario Ravettino, Presidente del Consorcio ABC.

Faena de bovinos - Promedio diario trimestral en cabezas

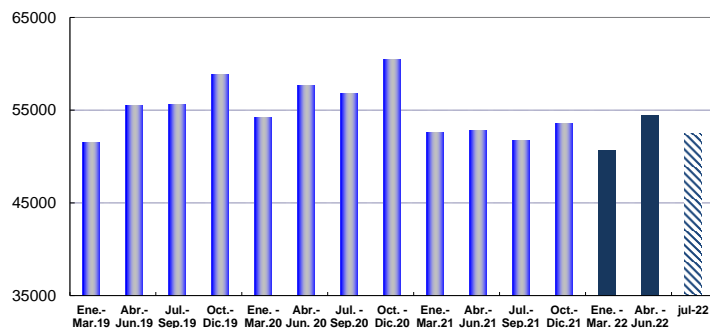

**Participación de ABC:** En 2021, la participación del Consorcio en la faena nacional fue del 27%, similar a la del período anterior considerando las empresas que lo conformaban a esa fecha, si bien 4 puntos inferior a la de 2019. En el curso de 2022, el Consorcio fue recuperando participación, y si bien se redujo levemente en junio, al cierre del período enero - julio, las empresas asociadas concentraron el 29% de la faena nacional.

FAENA DE VACUNOS EN LAS EMPRESAS ASOCIADAS			
2022			
	ABC (*)	RESTO	TOTAL
ene-22	266.302	708.349	974.651
feb-22	283.123	739.184	1.022.307
mar-22	323.768	822.983	1.146.750
abr-22	320.659	730.256	1.050.915
may-22	357.189	801.455	1.158.643
jun-22	330.605	807.203	1.137.808
jul-22	338.746	764.437	1.103.183
Acum. 2022	2.220.391	5.373.866	7.594.257
Acum. 2021	1.969.285	5.456.311	7.425.596
Var. %	13%	-2%	2%
Ultimos doce meses	ABC (*)	RESTO	TOTAL
2021/22	3.757.695	9.398.199	13.155.894
2020/21	3.559.014	9.893.384	13.452.398
2019/20	4.151.169	10.024.267	14.175.436
2018/19	4.021.095	9.364.512	13.385.607
Diferencias 2021/2022			
2020/21	198.681	-495.186	-296.505
2019/20	-393.474	-626.069	-1.019.543
2018/19	-263.400	33.687	-229.713

(\*) No se contempla la incorporación de Frig. Alberdi, Mat. Frig. Federal y Santa Giulia. Frig. Bermejo

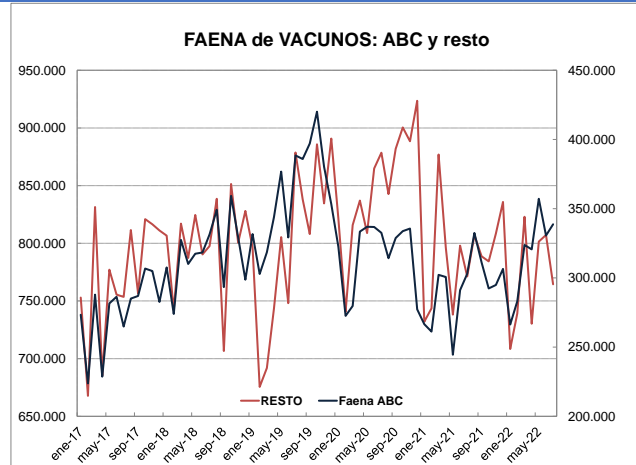

(\*) Para facilitar la comparación no se incluyeron los establecimientos de empresas recientemente asociadas al Consorcio, si se las toma en consideración **la Participación de ABC es del 33%**

**Conformación de la faena:** En los primeros tres meses de 2022, la **participación de hembras** estuvo en torno del 45%, para ascender al 47 en el trimestre siguiente. **El incremento se concentró en vacas y dentro de estas de las más añosas, con 8 o más Dientes**, estimulado por la excepción para las exportaciones de Vaca D y E. El gráfico ilustra claramente los sucesivos incrementos registrados, que llevaron su total al máximo desde que en abril de 2019 se estableció la clasificación por dentición, **observándose una reversión de esta tendencia desde junio último, aunque continúa en niveles elevados.**

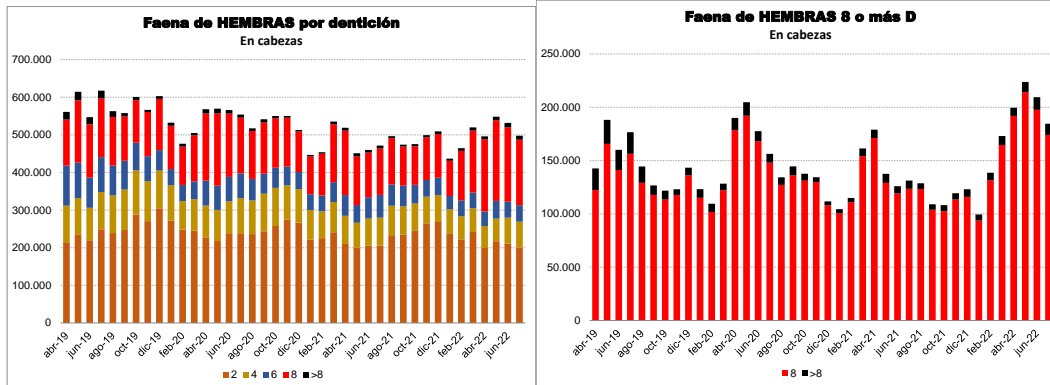

La faena de **MACHOS** tuvo una menor contribución de **Novillitos** comparando con **Novillos**, gracias a ello aumentó un punto su participación dentro de la faena total, con una suba del 12% respecto del número sacrificado en los primeros siete meses de 2021.

En comparación al año pasado, se advierte una menor disponibilidad de animales jóvenes (Novillitos - Vaquillonas), una escasez que ha presionado en el abasto para consumo local.

# CONSORCIO DE EXPORTADORES DE CARNES ARGENTINAS ABC

## FAENA DE VACUNOS

2022										
	Novillito	Novillo	Torito	Toro	Vaca	Vaquillona	TOTAL	Part. HEMBRAS	HEMBRAS	MACHOS
ene-22	437.627	87.316	1.188	11.548	134.887	302.086	974.651	436.973	436.973	537.678
feb-22	445.690	94.175	1.784	16.134	180.861	283.663	1.022.307	464.524	464.524	557.783
mar-22	498.549	110.586	1.708	16.208	214.772	304.929	1.146.750	519.701	519.701	627.050
abr-22	434.442	104.211	1.541	14.790	238.129	257.802	1.050.915	495.931	495.931	554.985
may-22	467.311	123.810	1.762	17.510	270.824	277.426	1.158.643	548.250	548.250	610.393
jun-22	461.319	126.001	1.828	16.951	251.754	279.956	1.137.808	531.710	531.710	606.098
jul-22	464.113	122.864	1.509	16.953	228.725	269.020	1.103.183	497.745	497.745	605.439
Acum.2022	3.209.050	768.963	11.319	110.093	1.519.952	1.974.881	7.594.257	3.494.833	3.494.833	4.099.424
Acum.2021	3.284.196	689.543	9.188	100.008	1.310.318	2.027.038	7.425.596	3.337.356	3.337.356	4.082.934
Var.% 2021	-2%	12%	23%	10%	16%	-3%	2%	5%	5%	0%
ULTIMOS DOCE MESES										
2021/22	5.748.593	1.236.875	18.350	187.474	2.359.584	3.589.644	13.155.894	5.949.228	5.949.228	7.191.291
2020/21	6.018.641	1.204.057	17.827	186.292	2.234.051	3.786.224	13.452.398	6.020.275	6.020.275	7.426.817
2019/20	5.958.987	1.318.799	27.033	186.506	2.506.392	4.155.562	14.175.437	6.673.214	6.673.214	7.502.224
Diferencias 2021/2022										
2020/21	-270.049	32.818	523	1.182	125.534	-196.580	-296.505	-71.047	-71.047	-235.527
2019/20	-210.395	-81.924	-8.684	968	-146.808	-565.918	-1.019.544	-723.986	-723.986	-310.933

## FAENA DE VACUNOS

2022										
Composición porcentual sobre el total										
	Novillito	Novillo	Torito	Toro	Vaca	Vaquillona	TOTAL	Hembras		
ene-22	45%	9%	0%	1%	14%	31%	100%	44,8%		
feb-22	44%	9%	0%	2%	18%	28%	100%	45,4%		
mar-22	43%	10%	0%	1%	19%	27%	100%	45,3%		
abr-22	41%	10%	0%	1%	23%	25%	100%	47,2%		
may-22	40%	11%	0%	2%	23%	24%	100%	47,3%		
jun-22	41%	11%	0%	1%	22%	25%	100%	46,7%		
jul-22	42%	11%	0%	2%	21%	24%	100%	45,1%		
Acum.2022	42%	10%	0%	1%	20%	26%	100%	46,0%		
Acum.2021	44%	9%	0%	1%	18%	27%	100%	44,9%		
Ultimos doce meses										
2021	44%	9%	0%	1%	18%	27%	100%	45,2%		
2020	45%	9%	0%	1%	17%	28%	100%	44,8%		

Nota: Datos preliminares de la DNCCA.

(\*) A partir de la modificación introducida en el Sistema de Clasificación y Tipificación de Reses (Res. N° 32/2008), terneros y terneras son ahora parte de las clasificaciones Novillitos y Vaquillonas, respectivamente, y estos además contienen novillos y vacas jóvenes que antes se tipificaban como tales; en consecuencia, sus respectivas participaciones han registrado un cambio notable.

La DNCCA ha también discontinuado desde abril de 2021 la información de la faena por establecimiento discriminada por clasificación, informando únicamente datos agregados a nivel mensual.

**Faena tipificada:** En 2021, la faena tipificada alcanzó a 7.8 millones de cabezas, el 61% del total nacional informado por la Dirección Nacional de Control Comercial Agropecuario. Entre enero y diciembre, 830 mil Vacas fueron tipificadas como D y E y 134 mil cabezas como Toros. Por el momento, se cuenta con los datos **para los seis primeros meses de 2022:** se tipificaron casi 4.2 millones de cabezas, el 65% del total sacrificado, dentro de ellos se contaron 79 mil toros y 648 mil Vacas D y E.

# CONSORCIO DE EXPORTADORES DE CARNES ARGENTINAS ABC

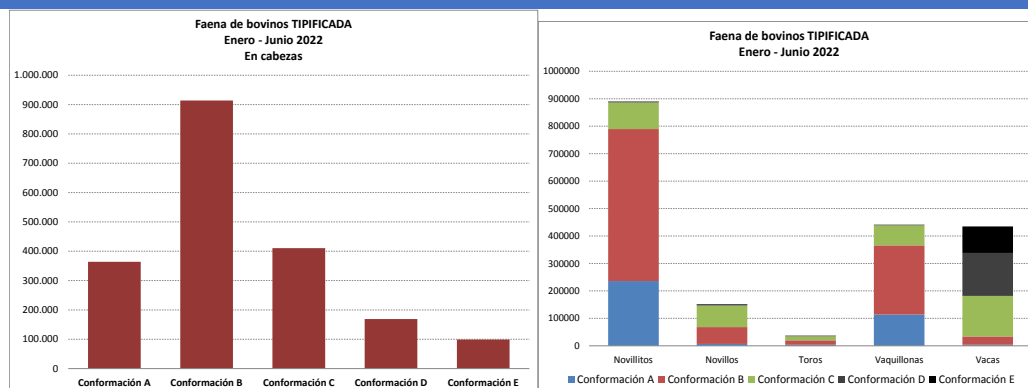

Nota: La faena tipificada por Conformación está desagregada por clasificación y dentición según los criterios establecidos por la Res. SAG N° 32/2018

**El peso medio de los bovinos faenados en alza.** En 2021, el promedio fue de 228 kg/cabeza, 2 kg mayor a 2020. La tendencia ascendente se mantuvo en los últimos meses, con sucesivas alzas en los pesos medios de los MACHOS; mientras que en VACAS, fue resaltable la baja en el peso de las clasificadas con 8 y más de 8 Dientes. No obstante, la reducción en la cantidad de animales de menos de 4 Dientes y la mayor participación de novillos, ya comentadas, determinaron un nuevo aumento en el peso del total, que ascendió a 236 kg/cabeza en el mes de julio, por lo que el promedio para los primeros siete meses trepó a 231 kg/cabeza.

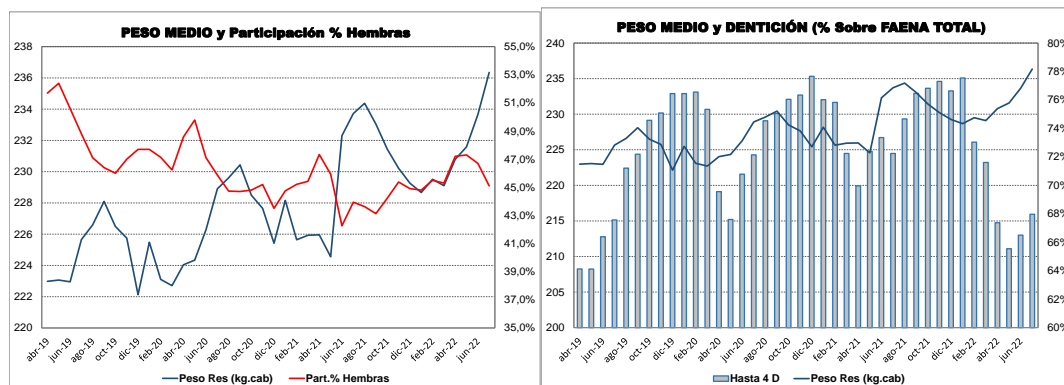

En julio de 2022, la faena fue un 3% mayor a la de doce meses atrás pero estuvo prácticamente en igual proporción por debajo del promedio de los años 2002 – 2021. El total sacrificado entre agosto de 2021 y julio de 2022 ascendió a 13.2 millones de cabezas. Fue similar promedio de las últimas dos décadas y 9% inferior al registrado entre 2005 – 2009. La faena evidenció una clara tendencia a la baja desde mediados del año pasado, para estabilizarse en un nivel que está alrededor de 1 millón de cabezas por debajo de dos años atrás.

**FAENA DE GANADO BOVINO**  
**Tendencia**

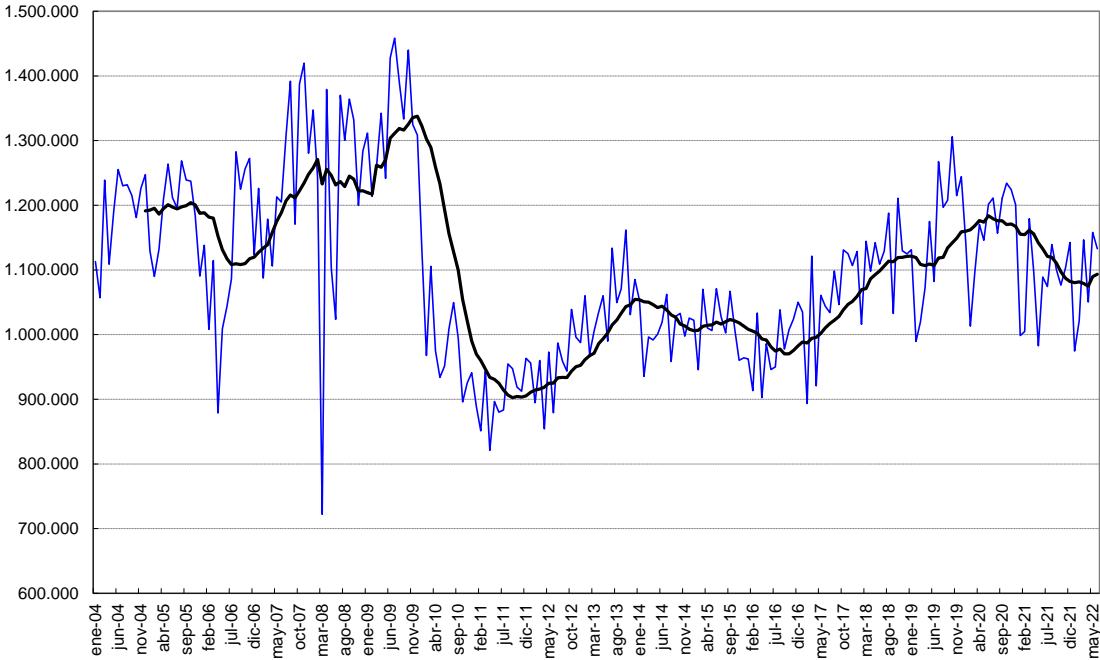

<b>FAENA DE VACUNOS</b>		
<b>En miles cabezas</b>		
	<b>Julio</b>	<b>12 meses a Julio</b>
2002	1.064	11.525.540
2003	1.112	11.526
2004	1.230	13.830
2005	1.196	14.333
2006	1.086	13.299
2007	1.306	14.482
2008	1.370	14.840
2009	1.458	15.735
2010	1.009	13.874
2011	884	10.972
2012	987	11.201
2013	1.134	12.179
2014	1.062	12.457
2015	1.028	12.197
2016	950	11.697
2017	1.034	12.207
2018	1.129	13.274
2019	1.267	13.423
2020	1.211	14.151
2021	1.074	13.452
<b>2022</b>	<b>1.103</b>	<b>13.156</b>
<b>Var. Porcentual 2022 respecto</b>		
<b>Período ant.</b>	<b>2,7</b>	<b>-2,2</b>
<b>Prom. 2002 - 2021</b>	<b>-2,6</b>	<b>0,3</b>
<b>Prom. 2005 - 2009</b>	<b>-11,5</b>	<b>-8,9</b>

(\*) Datos provisorios y preliminares

En los primeros siete meses de este año, la **producción de carnes bovinas fue de casi 1.8 millones de toneladas**, según estimaciones de la DNCCA, 4% por encima de enero a julio de 2021. La suba del peso medio contribuyó en este resultado.

“Buena parte del aumento de la producción se ha volcado al mercado local, por lo que el **consumo aparente** ha mejorado, ubicándose en el orden de 46 kg/habitante año”, concluyó Ravettino.



# CONSORCIO DE EXPORTADORES DE CARNES ARGENTINAS ABC

Período	Faena cabezas	Producción		Participación (*)		Consumo		
		miles	ton peso res	%	Novillos	Hembras	miles	kg/por
		ton peso res					ton peso res	habitante
2020	14.008.210	3.171		9,4	46,1	2.285	50	
2021	12.987.232	2.982		9,0	44,6	2.179	47	
dic-20	1.200.821	270		10,1	43,3	200	51	
ene-21	998.607	228		9,5	44,7	160	41	
feb-21	1.004.791	227		8,7	45,2	162	46	
mar-21	1.179.206	266		9,8	45,4	192	49	
abr-21	1.096.978	248		8,8	47,3	178	47	
may-21	982.643	221		8,8	45,9	133	34	
jun-21	1.089.097	253		9,8	42,2	203	53	
jul-21	1.074.275	251		9,6	43,9	199	51	
ago-21	1.139.472	267		8,7	43,6	200	52	
sep-21	1.099.763	256		8,4	43,1	177	46	
oct-21	1.076.693	249		8,5	44,0	190	48	
nov-21	1.103.333	254		8,0	45,0	190	49	
dic-21	1.142.377	262		9,0	45,0	194	49	
ene-22	974.651	223		8,9	44,8	171	43	
feb-22	1.022.307	235		9,1	45,5	169	47	
mar-22	1.146.750	263		9,6	45,3	189	47	
abr-22	1.050.915	243		9,9	47,2	177	46	
may-22	1.158.643	268		10,7	47,3	188	47	
jun-22	1.137.808	265		11,1	46,7	185	48	
jul-22	1.103.183	261		10,0	45,1	181	45	
<b>Variación porcentual mensual</b>								
Jul. 22/Jun.22	-3,0	-1,6		-9,8	-3,4	-2,2	-5,4	
Jul. 22 /Dic. 21	-3,4	-0,4		11,1	0,2	-7,0	-8,2	
Jul. 22 /Jul.21	2,7	3,9		4,7	2,7	-9,4	-11,3	
Jul. 22 /Jul.20	-8,9	-5,9		5,3	-1,4	-9,3	-12,2	
<b>Acumulado 2022</b>								
2022	7.594.257	1.757		9,9	46,0	1.259	46,1	
2021	7.425.596	1.694		9,3	45,0	1.227	45,8	
2020	7.981.407	1.796		9,3	47,3	1.322	49,8	
2019	7.737.601	1.754		15,0	49,8	1.346	52,2	
2018	7.766.855	1.741		20,8	44,8	1.468	58,0	
2017	7.109.066	1.600		21,1	42,6	1.432	57,0	
2016	6.693.860	1.510		22,3	40,5	1.360	55,0	
2015	7.153.946	1.604		20,2	42,5	1.471	60,3	
<b>Variación %</b>								
2022/21	2,3	3,7		6,8	2,3	2,6	0,5	
2022/20	-4,9	-2,2		7,0	-2,7	-4,8	-7,5	
2022/19	-1,9	0,1		-34,1	-7,7	-6,5	-11,7	
2022/18	-2,2	0,9		-52,5	2,7	-14,3	-20,6	
2022/17	6,8	9,8		-53,0	8,0	-12,1	-19,2	
2022/16	13,5	16,3		-55,6	13,5	-7,4	-16,2	
2022/15	6,2	9,5		-51,0	8,3	-14,4	-23,6	
<b>Doce meses a JULIO</b>								
2021/22	13.155.894	3.045		9,3	45,1	2.210	47,8	
2020/21	13.452.398	3.069		9,4	44,9	2.191	47,6	
2019/20	14.150.756	3.194		9,5	47,3	2.292	51,0	
2018/19	13.423.463	3.052		16,7	47,7	2.371	53,4	
2017/18	13.274.248	2.982		20,4	44,3	2.566	59,0	
2016/17	12.206.848	2.747		20,6	42,3	2.477	57,3	
2015/16	11.696.514	2.632		21,0	40,5	2.399	57,6	
2014/15	12.196.625	2.727		19,0	44,1	2.493	59,8	
<b>Variación % 2021/22 respecto</b>								
2020/21	-2,2	-0,8		-0,6	0,4	0,9	0,3	
2019/20	-7,0	-4,7		-1,9	-4,7	-3,6	-6,2	
2018/19	-2,0	-0,2		-44,1	-5,4	-6,8	-10,6	
2017/18	-0,9	2,1		-54,2	1,8	-13,9	-19,0	
2016/17	7,8	10,8		-54,8	6,8	-10,8	-16,6	

Nota: Datos preliminares para JULIO '22

Fuente: Consorcio de Exportadores de Carnes Argentinas a partir de datos de SENASA, Minagri y estimaciones propias



CONSORCIO DE EXPORTADORES  
DE CARNES ARGENTINAS



#### **Acerca del Consorcio de Exportadores de Carnes Argentinas – ABC**

Entidad civil sin fines de lucro que nuclea a las empresas frigoríficas del sector con los más altos estándares de calidad y que representan la mayor parte de las exportaciones de carnes vacunas de la Argentina. Su principal objetivo es impulsar un compromiso mayor para con la actividad del sector, apuntando a construir una industria vigorosa bajo normas de calidad excelsas, bienestar animal y respeto para el medio ambiente; que genere riqueza para toda la cadena –desde el productor hasta el consumidor final. Las empresas integrantes del Consorcio entienden que la cooperación entre ellas, con otras entidades del sector y con las autoridades gubernamentales es el camino para ejecutar eficazmente un programa de crecimiento que genere valor agregado, divisas y empleo calificado a nivel nacional. Para mayor información visite: [www.abc-consorcio.com.ar](http://www.abc-consorcio.com.ar)

**Contacto de Prensa: Porter Novelli Argentina**  
Tomás Méndez Díaz – [Tmendezdiaz@porternovelli.com.ar](mailto:Tmendezdiaz@porternovelli.com.ar)  
Ana Laura Amorelli – [Aamorelli@porternovelli.com.ar](mailto:Aamorelli@porternovelli.com.ar)  
Maité Belen Miranda – [Mmiranda@porternovelli.com.ar](mailto:Mmiranda@porternovelli.com.ar)